滿洲報

本報價目 每號金貳錢 一箇月金五十錢 外埠郵費金六十錢 廣告 發行人 西片朝三 編輯人 玉盛日 印刷人 白魏 發行所 大連市東公園町七番地 滿洲報社 電話 編輯部 營業部 七六七二番

論說

為主張聯省自治者進一言

聯省自治之說。主張之者。宣傳流播。非一日矣。近世民權發達之際。政治上自以地方分權制為宜。使聯省制而果能實行也。未始不能令地方日益發達。一國之事。不至操縱於少數人之手。然以中國今日各省之情形論之。聯省制之實行固無不可。而關於事實上之應商榷者。則亦不可不致意焉。夫今日握有一省或二省以上之一切威權者。在北有巡閱使。有督軍。在南有總司令。而此輩巡閱使、督軍、總司令。皆視其職若終身職。視其所轄之省為食邑。一如古之諸侯藩鎮。大有企圖父死子代。以祖以孫之勢。歷觀近年以來因地盤問題。而起戰爭爭城掠地。此來彼去。得者惟恐或失。失者又竭力以謀捲土重來之計。在此種人物之心理。當其占有地盤。固以為一省非統於一尊不可。使聯省自治成立。仍不能革去此弊。則所謂聯省制者。不過擁護個人之權利。使戀棧之督軍總司令輩。作聯邦王耳。故聯省自治制。首宜於執一省政權之法人。加以制限。不然。則現在之武人。若膺聯省制時代執政者之任。萬一再以武力。固其位置。破壞法度。不又演今日武人專制之風耶。是則蹈換湯不換藥之誚。聯省自治與不聯省自治。又何以異。由是吾人對於聯省自治制實行之初步主張不以曾握軍權。仍有軍事上之勢力者。為執政權之人。而切望以直正文治派之人物。居執政之位。是主張聯省制之所宜注意者一也。目今製定省憲。已有實行之者。接踵而起。尤不止一省。此種省憲。自屬按各該省情形製定。其內容當然不一致。此固無妨礙也。惟是舊國會方集於北京。且將審議國憲。而製定國憲之主張。在野亦大有其人。使國憲與省憲。同時並進。各不相謀。分道揚鑣。豈無背謬。故中國果行聯省。竊以為必俟省憲製定。而後再議國憲。否則省之發展。仍不免拘束。此主張聯省自治之所宜注意者二也。頃者章太炎氏等發起聯省會議於上海。是西南各省。對於聯省自治。又將有所進展。意中事也。而曹吳等則頗表其反對之態度。以此論之。則所謂聯省自治。勢將為南北爭持之焦點。時局安定。為期遠矣。(念曾)

日政府任命委員

日政府於二十七日。任命特命全權公使小幡酉吉大使館參事官吉田伊三郎。遞信局長戲內啓之助三氏。為中日通商事宜委員。並於同日任商務官橋本平太郎氏。為改正中國關稅委員。(東京專電二十七日發)

關於撤郵之談

日外務當局

以中國之向上發展為主眼

外務省當軸者關於此次任命中日通商事宜委員之事語人云。撤廢在華日本郵便局一事。專係尊重華會決議而實行者。在日本則因此所受痛苦。不為不大。而日本之所以不辭忍此痛苦而實行之者。其志實在切盼中國之向上發展也。

我政府已於六月二十四日決定方針。即訓令小幡公使擬遵照華會決議。於明年一月一日將在華郵便局一律撤廢。幸因中國政府關於撤郵問題。無異言。即所以於日本任命小幡公使等為該委員以充交涉之任也云云。(東京專電廿七日發)

現代思潮

施泰乃哈氏返老還童法之研究

LT女士

施氏之事業及學術。若詳述之。則恐有非一般人能了解者。故余所介紹。不過直接與返老還童法有關之綱領。及其必有學說。且附餘關於此事之時評。使世之好學者。明瞭施氏之事業。終乃進而論。甲狀腺及腦下垂體與生殖腺之關係焉。

余於未述施氏學說之先。欲將一二年施氏在學士院之演說。介紹於讀者。其辭約如左。

「余(施氏自稱)於前一二年間。(自一九〇至一九一一年。)以衰老之鼠作種種試驗。雖因鼠之生存期太短不免有種種困難。但用各種方法。例如在外間買來之鼠。必先觀查其生在何年、何月、何日。給以優美之營養品。設防其寄生蟲病、最要者為除去因此病而呈老衰狀態之鼠以期得全無缺憾、眞正老衰之實驗動物。老衰現象最顯著者。為脊梁之毛。日見禿落。陰囊之毛減少。或完全禿落。全身之毛、日見減少姿勢日屈食慾不振。體重減少。瘦削、嗜眠、懶動作。對於年壯之雌鼠。時作卑怯之態。雖與少壯之雌鼠相對、亦無情慾之衝動。精力減退。或至消失。若用剖腹術以檢查之。則見其攝護腺萎縮。精囊弛緩祇貯精蟲少許、或完全空虛焉。試結紮其輸精管。以令此老衰狀態。一變為少壯狀態。欲此手術成功。有一必要條件焉。即注意除去與精系(輸精管與血管及神經之總稱也)相伴之血管是也。施此術之根據。自法國之布安色爾二氏以來。學界既週知之矣。若將精系結紮。則睾丸之生殖分布、輸精管毀滅。祇存間質細胞。厥後間質細胞增殖。若用顯微鏡檢查之。則施手術後數週。睾丸組織中。可見間質細胞、即青春腺胞、特別增大。若此手術之老衰動物。若其病不再加、(如結核病。微蟲等。)則數週後。吾人將得奇異之效果、遲鈍性變為活潑性食慾銳增。體重亦加。姿勢改善。毛髮蠶脫之皮膚上。處處均生成團之短毛。久且變為美麗之毛。厥後全身之毛愈密愈長。陰唇上亦將生毛。且精神亦顯然增進。此動物將再注意各事。好整潔。(如青年男女之好修飾然)若將一雌鼠放入其籠內時。則鼓其勇氣。作種種攻擊姿勢。如施手術之前。祇有少許情慾則歷時約兩週後。色情與勢力。均將非常增加。如施手術之前。全無色情及勢力。則施術後。色情及勢力、將直且恢復。至少亦將與少壯之雌鼠糾纏不休。或追之。或戲之一言而蔽之。老衰之雄鼠。既因是而復歸於少壯之雄鼠矣。余曾將其中數例。用照相機映出。並製為標本以徵信焉。」

「余又試行結紮一邊輸精管。以實驗之。其結果亦與上同。余又繼續此研究。以詳細考察壽命是否可以延長。且此法可否應用於日漸老衰或已衰老之人類。

「至於老衰之雌動物一方面。迄今余尚未有詳確之經驗。余所知者。不過卵巢移殖法。最有效於老衰雌之返老還童耳。蓋依余之經驗。則數月來。既無春情發動之老衰雌鼠。雖給以充分之營養。加以充分之護衛。保其尋常之溫度。其毛髮亦日見貧瘠。體重亦日見減退。但若行卵巢移植法。則四週後。春情將見發動。喜與雄鼠交。厥後毛髮亦將增厚。體重亦將增加。

「返老還童法。在男子一方面。似有成功希望。在年老女子一方面之成功似較男子為遲。且其功效至不劃一。決非謂人人皆可以此術施之而可得同一之效果也。概言之。老衰愈甚。還童愈難。(未完)

奉榆線獨立問題

英人從事員全部罷業

赤塚總領事警告張使

張作霖氏。自奉直爭戰以來。扣留京奉線貨車一千輛。機關車五十輛以供軍用。及戰後。又將奉天山海關間之關外線。命名為奉榆鐵道。純歸自己經營。故駐奉英國總領事維爾基孫氏。奉駐華英國公使阿路斯頓氏之命。於日前要求張氏歸還該貨車及機關車等於政府。其後出交通總長高恩洪氏。以國際上之問題。命張氏速將控留車輛返還而張氏遂回覆電。謂奉直之戰。雖係停止。然何時戰事再開尚。未可知。假令以國際上重大問題。而歸還之。則北京政府為直隸派之傀儡。英國側為吳佩孚之後援。必全歸吳氏掌握。是益使奉天立於不利地點。故在政府未樹立以前。非特不能將扣留車輛返還。且須自己經營云云。又張作霖氏。本中英締結之京奉鐵路條約。有將該鐵道收回之決心。其事實確否、尚未可知。總之張氏對於交通部。及英國側。誓必暫行抗議於是高交通總長。及阿路斯頓公使等協議。為阻止奉榆鐵道列車運轉起見。將該區域之英國人從業員。全部提出。不使作業。現由總段長耶路濟氏起之從事員。已有二三罷業者。然即令英國人全部罷業。而中國人自己亦可使列車運轉。即或技師缺乏。而俄國人之不劣於英國人技師者。亦頗有人。故英人罷業一節。在奉天則毫不感痛癢。且使張氏抱樂觀焉。然此事固不感痛癢。而奉天無鐵道器具製作及修繕之工場、則實堪憂慮。故奉榆鐵道。十日後二十日後能否獨立。尚屬疑問。然現在張氏對於此點。似有成竹。頗有樂觀之狀。故奉榆鐵道之將來及對英國側之關係。實難豫測。此際於日本雖無直接關係。然奉榆鐵道、設或獨立。則旅行於京奉間者因至山海關換車。又費一番手續。而物貨輸送上、更覺不便。於此點實大受影響。日本側因不能默視。近由赤塚總領事、訪問張作霖氏。雖未詢及奉榆鐵路孤立與否。而於交通上如何阻礙。務須使如從前之圓滑等情警告張使云。」

令裁撤出納處

營口電報局前以出納處奉令裁撤後各商號存款向由前出納處經收。倘有經手未了事件。應由各該商號逕向前出納處負責人員清理各債業已函達總商會。並佈告在案。惟該局接收前出納員移交款項。亟特結束故特又通告各商號。有存款未經清結者。務須逕同出納處人員認眞結算。以清手續。勿得自悞云云。」

頒到禁煙新令

遼瀋道尹公署。頃奉省令。准內務部咨開、我國煙禁。早已期滿。而近年來種者吸者。以及販運者。仍偏地皆是。雖官廳三令五申。仍未能掃除毒焰。現值改治刷新。不得不特殊注意。茲擬定辦法三條。咨請轉令各地方官廳遵照實行。一、收藏或販賣者處五等有期徒刑。或一百元以下罰金。二、邇來各海岸販運煙土者。往往假借外人勢力。亟應注意防範。三、嗎啡白丸其毒較阿片尤甚。市面行用頗多。嗣後一經查出。須較阿片加一等治罪。除分行外。令行令仰該道尹轉令各屬遵照云云。」

定期焚燬禁物

蓋平縣公署自去春三月間。將收沒煙賭案之違禁物品焚燬後。迄今一年有餘所沒收之鴉片嗎啡及賭具等物甚多。日前公衆布告。定於月之十九日上午十時擇東門外空場。將所有違禁物品。一律焚燬。仰各界屆時前往參觀。以昭鄭重云。

認眞調查戶口

夫一國之戶口不清而欲其國之歸於治理不可得也。地方亦然。海城縣警察事務所喬子駿所長有鑑及此。對於調查戶口事宜。異常認眞。於是特派陳國英偕同該縣南路警所職員尹相揚前來大石橋附近所屬之蓋州及郭家堡子清花峪各村調查戶口。兼換清鄉十家連坐互保結等。茲聞陳君已經投入省垣軍事教練所肄業。祇剩尹君一人辦理。連日以來。天氣炎熱。該員不辭勞苦。奔走各鄉而對於編查戶口講演清鄉事件。亦異常認眞。若該員者。可稱盡職云。

自衛商團成立

松樹驛入夏以來。頗稱寧謐。邇聞驛東匪勢日熾。綁掠擄殺。不絕于耳。商民惶懼。人心不安。本商會為自衛計。擬組商團。以靖地面。而禦匪患。昨經商會姜徐兩會長。召開通常會議。討論一切進行辦法。當已就緒。由各商家共抽十人。併同日警察官及巡捺等。日夜梭巡。以安地面云。

國會議員研究

開會後之兩大問題

總統副總統決不再選

內閣通過已懸有標的

兩院議員連日均在某處集合對於開會後之兩大問題。已頻頻研究。結果據大多數之意見。(一)總統問題。絕對抱定不改選。即副總統一席。亦擬暫緩選舉。以免再惹糾紛(二)內閣問題。擬懸可以通過之標的三種。即(甲)接近南北兩方之人物(乙)外交派中之強健分子。並不染任何黨派色彩者(三)于財政界素有經驗。確有維持現狀之能力者。舍此以外。無論何人。均將予以否決。

又聞某派議員。在兩院中。頗占有一部分勢力。現在聯合一百六七十人以上。將來南方派來京時。亦有大多數議員。與該派抱同一之旨趣。因此政府與之頗為聯絡。刻已極力設法。兩院經費。大抵參院月預定十六萬元。眾院月預定二十七萬元。其款先由鹽餘項下酌量整撥。一面仍令由外財兩部。飭即與外交團從長交涉關餘。並聲明此款已畫歸國會經費仍請從速放回。以便照撥云云。並據某方面消息。國會人數。截至二十一日止。參議員到者已一百十六人。眾議員報到者。已三百零九人。但依實際之調查。在京之實在人數。兩院僅有三百六十七人。屆時滬粵各議員。能否如期北上。此時仍未敢料云。

桂喜心計險惡

營口平康裡二等妓館全樂堂妓女桂喜。水性楊花。心計毒辣。久為鑑賞者所不齒。該妓前結識商人魏某被其誘騙金錢千餘元。結識之初。該妓竭力逢迎。近來該妓忽變心腸對待魏某異常冷淡。即見面亦不接談。噫桂喜之重金錢。擇交誼。誠屬狼心狗肺矣。」

戲園邀來新角

撫順大同舞台近來因角色不佳。以致賠累。近該園主以振興營業起見特由他埠邀來王鴻林等坤名角色數名。已於日昨開演。一般有周郎癖者。皆爭先恐後。欲得先覩為快云。

重新修理澡塘

撫平城內市街八寶胡同路南。原有灌漾泉澡塘一所。開設已十餘年矣。屋舍器物。及陳設等。概係舊式。現經該主任李向春特備巨資。重新整理。購置新式磁磚板牀。機械椅子。屋宇洪暢。池水清潔。另修理髮室。格外潔淨。專聘文明技師數人理髮。外備女浴室一間。專備各界婦女之用。已於日前開幕。每日顧客非常擁擠云。」

詩壇

早川社長置酒私第即席有作

袁金鎧

瓊筵高敞極歡迎。十客欣然夜二更。四座有花春氣盎。百樽無酒月華明。珍肴設備循習慣。禮數寬疏露性情。我亦詩腸為勃發。揮毫濡墨逞縱橫。

望大連市

八年前此曾經過。氣象遙新、幾更。試向山亭高處瞰。滿街人似畫中行。

依韻和清禪先生

林酸叟

雲樹杉楠雨初開。詩酒又開大雅壇。座有絲珠欣共醉。音傳白雪和應難。與君攝影容生色。知己談心暑亦寒。久仰高名今識面。續貂何惜尾相看。

嚶鳴社友同集電氣公園攝影

尹介甫

細草長松點翠鬟。雨餘爽氣襲襟紈。今朝文字緣非淺。會合名園結古歡。絲鬢蒼顏照影殊。敲詩嗞酒最歡愉。他年此圖流佳話。海國流傳雅集圖。

漫畫募集

本社募集漫畫投稿不必須用信片照信片大小筆並向本社漫畫部寄可也如選錄者贈半圓以上一圓以下以作酬謝惟不將住址及姓名通報者則恕不贈賞此啓

謝別廣告

敬啓者前者永江來連入院養病蒙諸戚友來院慰問並承一切關照紉感良深現在病漸輕減而又値家父之病尚未全愈定於本月二十六日退院回金州故里侍疾高堂因病疲弱所有大連各戚友處不能逐一親到拜辭謹此代伸謝悃不恭之處諸維原諒

王永江謹啓

三井保險賠款迅速

鄙人福德街所有住宅一處曾經吳泰壽潘春山二君在三井火災保險部投保火險不幸於七月五日偶遭回祿之災當經該行查確按所損害如數償賠足見該行信用卓著吳潘二君手腕敏捷感激之餘特登報鳴謝此佈

小崗子 于志全啓

鶴見齒科醫院

西公園町第三小學校前 電話二二八二番

全記洋燭公司謹

啓者本公司自辨上等材料特請西法名師揀製强軍牌洋燭雙喜牌洋燭及双喜牌胰子鷄牌胰子並由日本上海運來上等精米價值格外克已如蒙賜顧或通電話或來專函敝公司特別歡迎當時送到不悞主顧恐未週知特此佈聞

大連市東沙河口第十三區 全記洋燭公司謹 電話貳五七番

日新堂藥房

本藥房新近特約販賣各本館各工場所用藥品及繭紬莊草帽莊所用漂料無不全備批躉零售格外公道如旨賜顧一律歡迎特此希奉藥名列左

工業用藥品 化學用藥品 醫藥用藥品 醫療用器械 理化學器械 繪具染料類 衛生諸材料 一般塗料類

小倉 日新堂藥房 案內主任 張明軒

大連市信濃町一〇一番地……(電話二二三八番)

特製 櫻花牌啤酒

三吉野汽水

和洋紙 石版用墨油 印刷用墨油 鉛字 所有印刷用品 各種印刷物 之供給者！

大連市 滿日社印刷部 電話四八四九番

大連取引所信託株式會社

資本金參百萬圓(全額拂込濟)

積立金參拾六萬七千圓

大連市軍用地第二區二號地

代表番號 電話五二二〇番

專務取締役 原田光次郎

取締役支配人 小澤新之輔

鳥羽洋行華商部啓

本行創設以來十有六載專由東西兩洋採辦金物各種材料及各種機器消防水龍併機器附屬品等物工廠火磨礦山船舶應用者無一不備近由西洋新到工廠所用旋床鑽床物品優秀價額從廉本店主人為利便華商起見於年前設立華商部雖四遠馳名恐未週知特此佈告中日客商函購面談無不歡迎之至

大連近江町 鳥羽洋行華商部啓 電話八〇五、一五〇三番

特別大減價三日

啓者敝號不幸於夏歷又五月初七日晚偶被火災將樓上貨物焚毀未燼之貨經三井保險行驗明如數撤去惟樓下前櫃所有之貨雖未招火亦被水濕不堪當由保險行估價仍歸敝號自行出脫以故定於舊歷月之初五日起至初七日止減價三日以後前櫃小賣暫為停止重修門面另行整頓後櫃批發貨物仍然照常營業恐未週知特此佈告

大連奧町二丁目三六 福發盛雜貨綢緞莊 電話一六六六

辯護士 法學士 値賀連代表陳韻泉啓事

啓者本辯護士現受香港上海滙豐銀行買辦陳韻泉之聘為常年法律顧問依法當盡保障之責嗣後無論何人如有損害陳韻泉名譽及索詐等事本辯護士自當依法控訴特此聲明

表 線

熊岳城 瓦房店 金州 ……

奉天 鐵嶺 開原 ……

△往南車 三等車 各等車 快車 各車 三等車 長春 前七、三五 前一〇、〇〇 後五、〇〇 後一二、〇〇 後八、〇四

奉天 蘇家屯 遼陽 ……

政府將於國會開幕日提出
唐紹儀組閣案

據林國務院秘書長之談云。政府決定俟八月初一日國會開幕。將唐紹儀組閣案提出國會。求其同意云。（北京專電二十六日發）

第一候補之唐紹儀
保定方面將推戴段祺瑞

黎總統之意。擬俟國會開幕。而國會對於唐紹儀內閣案。予以同意。然後當行閣員之銓考。萬一唐氏仍不北上。則以顏惠慶仍代理總理。惟保定方面之意。謂唐紹儀內閣案通過萬一唐氏組閣。發生障碍。則推段祺瑞組閣。而奉張亦頗贊同此計畫云。（北京專電二十六日發）

致電吉黑急派代表

張使關於制定東三省自治制憲。經奉天省議會議長白永貞副議長范先炬、李樹滋協議。於二十五日致電吉黑兩省省議會。飭從速派代表各五名來奉。以資制定制憲。（奉天專電廿六日發）

滬參航路始開行

上海及香港之內馬治公司決定由二十九日起開行上海至海參威之航路。而用輪臨魯拉斯號以運載貨客云。（上海專電二十六日發）

各方面 對於組閣之趨勢
某要人對於正式內閣之意見
外交系與討論系之覬覦閣揆
西南要人之表示態度

頃據某方面消息。現內閣對於蟬聯之活動。近來確猛進。惟某要人之意見。使主張保留揆席。而犧牲其他閣員。另出外交系組織。歐美派之留學生內閣。但現閣員之全體。則意見適與某要人背馳。主張現內閣聽謀全體蟬聯。或補充缺席者數人。或犧牲異己者一二人。均可承認。若以全體之力。代某要人博得一個正式總理。則萬無此理。故現內閣之蟬聯活動。雖在進行之中。祇以意見紛岐。不無多少之梗阻。連日之間。與現內閣全體對壘者。當然外交系。該系最富奮鬪之精神。但該系偏重於外交人才。除財政司法交通三席。勉强有八。可以湊數外。內務一席。該系亦視爲極關重要。因內務部總攬全國之選政。於其來之利害關係甚大。而該系最缺乏者。即此項人才。現正向其他方面。極力物色。第一以能極端服從該系者。爲合格。於此足見該系準備之不解。其他如討論系之某總長。雖極想正位某靈閣。惟聞連日向議會方面接洽之結果。議員大半以某總長曾經國會之一度不同意。以其聲望之淺。能力之弱。此時忽提爲總揆。實近兒戲。故某總長聞之。大有戒心。近日已不若前之興高采烈。至於孫（洪伊）內閣之呼聲雖高但外傳對於孫洪伊之果否北來。皆引爲疑問。且孫氏亦屢々表示不能北上。頃據上海傳來消息。近日孫氏態度。依然未稍活動當黎爾在滬時。持元首之請書往訪孫氏。書中有國事蜩螗。諸多待理歡迎早日晉京。爲國奔勢。共策進行等語。黎見孫時。又以懇切之態度。表示敦請之。意孫仍堅持不允當以書致元首。中有如守信而欲謀眞正之統一。必須向南方護法首領說話。否則均非美滿之策等語。聞黎已將此函轉寄來京。於此足覘孫之態度。但不願爲偏安時代之閣揆耳。非絕對不願組閣云。又據公府消息。元首近以國會開會之期已近關於正式內閣。提出一層。擬先將顏內閣全體名單。先行咨會。徵求同意。如果國會有不信任時。而後再行續提意中屬意之內閣人物。至此項人物。確係混合辦法。聞已詳列全體名單。急電保洛。兩處磋商一切云。

趙恒惕積極
主張聯省自治

據保定洛陽兩方面通信云。湘省趙恒惕日前通電主張聯省自治。曾送次電達保洛間。徵求曹吳兩使意見。並云。恒惕本人民心理主張。順自治潮流。並望當道贊襄一切。期於有成等語。聞曹吳方面。對於趙氏揣詞。頗不滿意。兼由兩使電達趙氏。表示不贊成之態度。其大意略謂。中國本屬單一國家。所能存在者。全賴道德二字。維持數千年來。相沿已久。不由集而籌所以分之法。固無以定民治之基礎。然果由合而强趨於分之勢。恐遂陷邦家於割據等語。聞湘趙對於聯省自治。現正在運動西南自新派。非達到最初宗旨不可。至於保洛去電反對。趙氏並不介意。仍日與西南各省。函電往來。磋商實行辦法。聞滇唐督、浙盧督、粵陳、閩李、鈞已去電贊助。惟晉豫等省。尙無若何表示。姑誌之以觀厥後。

裁減人員
達百六十餘名

奉天因巡閱使署及督軍署之裁撤。故淘汰巡閱使署人員九十餘名。督軍署七十餘名。即巡閱使署長處長二名。課長三名。顧問諮議七名。參謀六人。科長並科員三十餘名。書記錄事四十餘人云。而督軍署則署顧問五名。副官六名科長及科員二十餘名。書記錄事二十餘名。練習科員一十餘名。聞每年能節省費三十餘萬元云。

京奉車已開通

昨據政界消息。京奉路之京榆部分。外人抗議。中央勸告。迄未取消管理歸還中央。今中央以對外對內之關係。又挽趙次珊氏從中斡旋。趙氏派其公子趙世基及京奉路新任局長永鈞韶氏來奉協商。其結果張總司令已允依相當之條件。双方聯絡直通車輛。如是趙永二氏於二十五日回京。京奉車則於二十六日開通云。

又校閱自衛團

奉天南路海蓋營復四縣自衛團團長徐善卿氏。以所屬各縣自衛團報告成立。已有多日。但編制是否完善。非親蒞校閱。不足以明眞相。於是前日特由海城赴營口偕同縣長辦理自衛團人員前來橋鎭西鄉唐旗堡校閱營口縣東南正東各鄉之自衛團。閱徐氏是日除將該各鄉團服制槍械逐一檢閱完畢外。並當衆演說自衛團之宗旨。傍晚返營。俟將正北鎮各鄉校閱竣。尙往蓋平校閱該縣之自衛團云。

國會議員來奉
調查間島事件

間島頭道溝胡匪焚搶日本領事分館案。日公使雖向中央提出抗議。而中央以無法調查。未進行交涉。昨據政界確息。日前來奉之奉籍衆議院議員劉先民氏等以次五人。確爲奉中央委派回東調查該案之眞相。以便根據交涉者。蓋中央以事關外交。又關地方之利害問題。特出此變通辦法也。劉議員等到奉後。陳述此事。張總司令果表同意。如是五人業於廿三日赴吉林調查而去。大約查畢回京。該案即能開始交涉云。

王承斌有到任消息

直隸省長問題。久未解決。其內幕之錯綜雜沓。迭經前誌。自王承斌表示不就以來。王毓芝繼任之說。傳之甚盛。昨據天津消息。謂王承斌因第二十三師在保兵變。辦理善後事宜。尙需時日。是以延宕到任現在業已佈置就緒。而直省紳商各界。迭次去電歡迎。勸王早履省長之任。王氏意已活動。擬於三五日內。即赴津接任云云。所聞如此。但以直系內部之情形觀測之。將來有無變化。殊未敢臆斷云。

長官挽留驛長

滿鐵旅順驛長久保田金平氏在旅順任職以來。已有十餘載。今聽說該氏打算辭差回國。現下經山縣關東長官及滿鐵方面理事等。盡力挽留不知能留住否容訪明再誌。

要港決定撤廢

旅順要港部決定撤廢。該部之幹部定於本年十二月初旬回國。該部所管之修理工場。將租給滿鐵會社。

警署臨時戒嚴

鐵嶺南新台子車站與號約有三十餘家。昨晚間進站買東西之農人云。路經大八里莊村西墳地有十餘人集會。聲言夜間進新台子站大肆搶奪云云。該站商會比即電告鐵嶺日警署。當即派兵十餘名前往彈壓。臨時戒嚴。當夜均安然無事。

拔隊赴黑駐防

路過鐵嶺衛隊四旅二團今日（二十五日）早二句鐘整齊隊伍往日車站乘汽車北上。撤到長春再更換車由中東路直赴黑省駐防云。

營長告誡軍人

鐵嶺新來駐防軍隊爲衛隊三旅一團第一第二兩營已誌本報。其第二營擬駐法庫。今日劉團長及第一營營長第三營王營長齊集隊伍。告誡如下。（一）鐵嶺爲奉北咽喉。人民稠密。良莠不齊。今日（二十五日）即擇要隘街巷。設立夜卡。以防不測。（二）白日早晚操練兩次。不准上街遊行。如遇星期日輪流外出。不許滋生是非。觀上之告誡。可謂法律嚴明矣。

警署檢驗防疫

七月二十四日天津法國租界內發現虎列拉病者一名。又二十七日正式發表。大約不日即可來任。

官廳任命警視

日本愛知縣廳乘警部內田傳藏氏任爲關東廳警視（高等官七等）於本月十五日該處日本租界又發生一名。因此奉天日本警務署由二十七日晚起。由京奉線抵奉之旅客。均須受診斷的。

將仍代理之顏閣

閣揆人選顏惠慶深感困難。（一）西南方面。雖無惡感。然亦素無聯絡。將來於統一進行上。不無礙手（二）國會方面。因各欲擁其有關係中人之故。對此渺不相涉之顏氏。恐不易通過（三）以數月來。代理者理之一節。覺種種若有增無減。牽補對付。來日大難。尤令彼見而却步故昨傳顏極願擺脫。並願爲有當此難局之勇氣者幫忙。亦係有感而發。不過現在對於統一問題。財政問題等等。似有幾分把握者。究竟實無其選。且世事之難動不如歸著以顏揆蟬聯。將來雖未免同一敷衍。究可少幾許更動之波折。惟聞府方爲杜西南方面之口實計。大約先於唐紹儀孫洪伊二人中提出一人而此二人暫時礙於情勢。皆不能即來。或允來而條件太苛。于是仍以顏氏提出。如前此瓜代伍廷芳者。意以之瓜代唐孫二氏。此亦閣訊中之一說也。

軍隊公然爲匪

奉天北大營駐紮之三八兩旅軍隊一部分近來軍紀大壞。時常乘間出營搶掠。最近旬日內北大營附近已出搶案三四起。搶時均穿軍衣。帶軍裝。儼然兵也。不搶警甲不敢過問。搶後。夠同營去。警甲又不敢去捕。此夜衣衣胡匪。雖不無潰兵混雜其間。而現役兵勾通出搶。確爲事實。以致一般居民。以當局不管。警甲不敢管。假令此等豺狼之橫行。大起恐慌。現省城警備司令部及瀋陽警察所。已籌劃相當之預防法云。然此項機關。均以投鼠忌器。不敢公然處置也。此等軍人。謂之爲匪。亦無不可。

大久教諭調任

沙河口公學堂教諭大久保勝太郎氏在日本國內。爲有名之教育家。人品忠正教授熱心。於前年經文部省特派到旅順師範學堂之研究科。研究教授華人子弟之教授法。成績優良。遂派至大連管內沙河口公學堂教授華人子弟。藉以實習其所學。該氏教導有方。迄已一年有餘。學生等深爲感激。頃聞又奉命調往朝鮮普通學堂。教養鮮人子弟。臨別之際。生徒等大有戀戀不捨之勢云

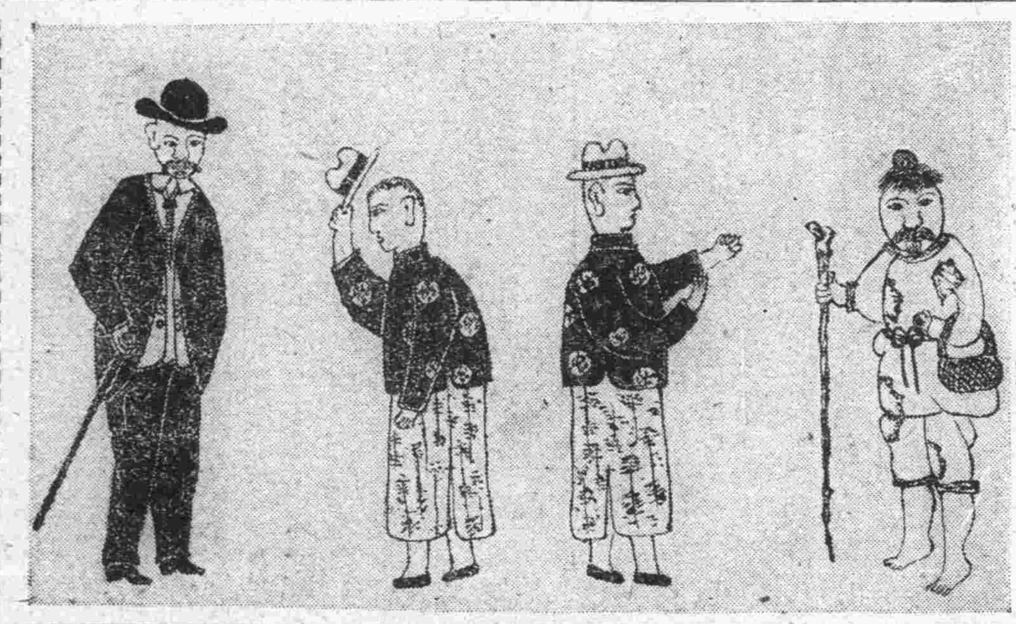

□欺貧敬富 看見窮人又打又罵。看見財主恭而有禮。 王望章

北京國民聯合會之
難詰吳佩孚電
謂吳氏有負於曹
孫高董逢惡罪大

［銜略］語云。四維不張。國乃滅亡民國已來。擁兵柄者。每圖快一己之私。不惜動搖國本。殘害人民。破壞法紀。公行好盜。國人處於水深火熱之中。嘗十一年矣。吳佩孚以湘岳善戰。譽雀起。得濟於北進而謀及國政。逐東海。戴黃陂。召國會。謀統一。且與名流如蔡孑民輩討論國是。維繫人心。聲譽頓誠。有不可謂一世之概。國人頹手稱慶。方以爲國家得人。太平有望。及此時會。順應潮流。以戰勝餘威登高一呼。則國人所殷望之嚴督裁兵政策。不難立見實行。措國家於磐石。拯人民於水火。乃視吳氏之邇來行動。引用宵小。搜括國帑。不恤清議。別其野心。跡共言行。前後判若兩人。舉歷來軍閥所不敢爲者。而毅然爲之。舉前所攻擊他人之不法者。而躬自蹈之。本會援匹夫有責之義。踵舉所知。以告國人。當張吳交惡之際。曹帥依違。實有擧足重輕之勢。吳氏之享有今日之盛名。何莫非曹使極端倚藉之力。卽歷來軍政各事。亦悉聽其獨斷。不加干涉。吳氏身受其惠。應如何力自振拔。爲圖報稱。不期楡關退師。逗留保陽。竊據政柄。指揮閣員。並密令董高。在閣議席上。假託保陽名義。任用省長。及京外要缺。事前絕未稟承。不啻政由吳氏祭則曹使。人人但知有吳氏。不復知有曹使矣。及黎吳密結倒曹之約爲高恩洪所洩漏。曹之部下。始知吳氏陰謀。不且以怨報德。負恩忘恩。與陳烱明之賣黨求榮。南北如出一轍。因之深滋憤慨。此實齊馮二督與吳氏離德離心之重要原因也。吳氏旣不安於保。遂幡然變計。通電全國。遷回洛陽後。竭力與馮督交歡。藉泯痕跡。招兵集餉。以圖再舉。其去保時。所有軍械軍需。席捲無遺。並責令董高秘密搜括巨欵。以先軍實據調查所得。如一、在滬電料永遠購買權爲交換條件。與某國商人借欵百二十萬元。二、以北京東安街京漢路局房產出賣二百萬元。由北京飯店承受。並將京局移於鄭州。以爲永遠霸佔京漢收入之計。三、以京熱鐵路名義。借英欵一千五百萬元。內材料作價九百萬元。現欵六百萬元。除回扣外尙得運動費三十萬元。於本月五日險欵批准。四、以長江烟草行銷權向英美公司借二百萬元。五、以各種未發行之債券。向懸業銀行抵借經該行拒絕。由某外國銀行包攬。以三七折售出。約得一百六十餘萬元。六、崇文門關稅密提二十六萬元。七、出售津口京漢局公產地畝一百三十餘萬元。八、各縣局提欵三十九萬元。電局存欵八萬元。共四十七萬元。前後盜賣國產私提公欵不下一千六百十餘萬元。其繼續搜括及爲吾人所未知者。尙不在內以此千數百萬之鉅欵。除秘密解赴洛陽而外。吾人實難知其用途。證以保陽軍需萬急。迭電催索。董高輩初則陽示服從。陰右阻撓。迄至釀成兵變。乃始解送。然亦僅得十三萬元。概可知矣。吳氏一方旣令董高輩革而不興餉。以壓迫曹氏使陷於自斃之境。一方復藉口兵變主張解散該師旅以圖剪滅曹氏羽翼則爲其主帥恩師者。亦將有所覺悟乎。夫以董高之謗聲盈耳。討檄盈尺。而吳氏不避袒奸之嫌。仍使據要津。是董高之所爲。謂非吳氏主宰。其誰信之抄集如此巨欵。不借斷喪國脉。斷送國權。爲將來禍吾民之具。嗟我國人。何以堪此綜吳氏邇來對於北京政局之陰謀。無非挾制黃陂。使孫丹林爲公府秘書。以監視其一動。阻擾國會。使董高延其壽命。繼續其搜括。待至實力既充。則又大張旗鼓。以圖一逞。非將直隸之民不堪再罹浩劫。恐中山之被逐。又將重演於北方。國內穩健分子。將無容足。而盜竊名器之徒。得以橫行天下。肆無忌憚。吾民水深火熱。更方興而未艾也。雖然。先哲有言。逢君之惡。其罪大。吳氏之謬。未始非孫董高三兒有以助成之。三兒不去。吾民無安枕之日。吳氏果能及時覺悟。一返其從前所爲。電請政府。罷免三兒。以謝國人。以謝曹使。明哲保身。惟吳自擇。本會對於個人。初無嫌怨。特心所謂危。難安緘默邦人君子。急起圖之。北京國民聯合會叩泰。

關東廳公佈
警察犯處罰規則

關東廳。於二十七日公佈警察犯處罰規則。凡居住關東廳管內者。不可不遵照而奉行也。今將其全文。譯載之於下。

警察犯處罰規則

第一條 該當下列之各項之一者處以拘留或科料一。不有一定之住居或生業而徘徊諸方者二、無故而潛伏人之居住或無人看管之邸宅、建造物或船舶內者三、爲乞丐者四、强請面會或爲强談、威迫之行爲者五、强請合力、喜捨若寄附或賣物品者六、作爲瞿惑人之言說若虛報或流布之者七、頒布不要求之新聞紙或其餘所有出版物以請求其價錢或强請其購讀者八、將不要求之告白登載之以請求其價錢或强請登載告白者九、行誇大或虛僞之告白以圖不正之利者十、乘天災事變故意將必要於日常生活之物資品騰其價格用不正之手段。圖暴利者十一、防害投票或强請共同投票或强請中選者以其事業若利益之分配或命品者十二、於投票之時通謀以爲與競爭入札之宗旨相反之行爲者十三、以他物混之於一定之飲食物以圖不正之利者十四、將禁止飲用之水作爲飲用販賣或供給之者十五、濫射銃砲或弄爆竹及其餘所有劇物或將有自動發火之虞之物品躁忽處理之者十六、在家屋之其餘所有建造物以至易於引火之物近傍而濫爲焚火者十七、將掃除煙筒之事付之緩慢者十八、當天災地變之際不應制止而進入其現場或不由其現場退去或當山官吏求之援助無故而不應之者十九、濫通行鐵道線路者二十、爲阻擾於火車或電車之來往之行爲者二十一、在公衆之自由得交通之地而而喧嘩或橫臥站立或蹲踞者二十二、濫將車馬、舟筏及其餘所有物件置之於公衆之自由得交通之地而以妨害交通者二十三、濫出入於禁止出入之地而者二十四、濫站立他人之身邊或追隨之者二十五、濫將物件拋擲或發射之於他人之身邊或物件或有害及於地而者二十六、濫將他人所繫之獸畜或舟筏解放之者二十七、犯由官公署所榜示之禁條者二十八、汚瀆他人之家屋及其餘所有工作物或貼付之紙片或將他人之標札、招牌、榜標等項汚瀆或撤去之者二十九、在道路、公園、社寺地墓地、或他人之田野、園圃或池沼採摘或捕獲花卉、樹木、菜菓、或放魚或爲足妨害其成育之行爲者三十、將獸畜或舟筏等項繫之於電桿揭示場、圍柵、橋梁等者三十一、爲足妨害於河川、溝渠或下水路之疏通之行爲者三十二、濫將道路、道路盤、堤防、下水、河川或用水路之原形變更之者三十三、汚瀆神祠、佛堂、禮拜所、墓所、碑標、形像或其餘所有與之相類之物者三十四、濫將他人之標燈或社寺、道路或設備於公園之常燈滅火者三十五、嗾狗或其餘所有獸類或驚逸之者三十六、濫施催眠術者三十七、濫說吉凶禍福或行禁厭、加持祈禱或符咒等或授與神符或神水等項以妨醫療或惑人者三十八、對於他人之業務惡戲或加妨害者三十九、對於葬祭其餘所有儀式行惡戲或加妨害者四十、在大衆所會同之處爲足阻擾會衆之行動之行爲者四十一、在人家稠密之地方濫發高聲或在午後十二時以後尙酣歌舞音曲者四十二、自稱官公職、爵位、勳、功、學位或稱號或濫用法令所定之服裝或徽章或使用與之相類似之物者四十三、濫用他人之名義者四十四、對於官公署行不實之申述或不拘有申述之義務而推其申述者四十五、無故而不應官署之有喚者四十六、以不正之目的隱匿人者四十七、詐稱本籍、住址、氏名、年齡或職業以行投宿、遊興或乘船者四十八、於自己所佔有之地而內知有老幼、不具或必要於救濟之病者或人之死屍或死胎而從速不申告之於官署者四十九、不待警察官吏之指揮而將前條所示之死屍或死胎濫變更其原狀者五十、隱匿人之死屍或死胎者或擅裝之以扮他物者五十一、將自己所使役之勞働者酷待遇之或無故而拘束其自由者五十二、在足觸公衆之目之處虐使牛馬其餘所有動物者五十三、在足觸公衆之目之處袒裼裸裎或將股部露出或演種種醜態者五十四、行密賣淫或其媒介或知情而將行密賣淫之處供給之者五十五、在街路或其左近類似賭博之行爲者五十六、在街路或公園排屎或排尿者五十七、將所供給於人飲用之淨水汚穢之或妨阻其使用或將其水路障礙之者五十八、將不熟之果物腐敗肉類及其餘所有害健康相碍之飲食物販賣之或使人販賣之者五十九、將不要煮焦、洗滌、剝皮等可以直供之於食用之飲食物而不施之於覆蓋而販賣之或將販賣之或攜行之者六十、將獸畜之死體、污穢物或瓦礫等項濫行投棄或以怠慢之故不即行除去者六十一、除上各號外並不聽從警察取締上之制止者▲第二條教唆前條所規定之違法行爲或帮助之者則罰之但按其情狀得免除其刑▲附則、本令由大正十一年八年一日起施行之▲警察犯處罰令則廢止之。

假館招晏官紳

大連實業同志會於二十九日下午六時半擬假大和旅館招請山縣關東長官早川滿鐵社長郭牛兩華商公議會會長及重要人等四十餘名。設席歡待云。

袁氏行將赴奉

中東鐵路董事袁金鎧氏自偕其夫人來連。已住了多日。聽說該氏於三二日內回奉天。謁見張保安總司令然後再赴哈爾濱。

銀行擬設分行

南滿銀行因有某銀行之後援。擬於四平街設立分行。現下辦理很有頭緒。大約八月間。正式發表。

前署長將來連

前大連民政署長。大內丑之助氏。日爲奉天之會社事業之某項關係。已於數日前由東京赴奉。聞不日將有來連之消息。臨村長市長。相生會頭與該氏有舊交現正預備歡迎該氏云

滿鐵委任所長

滿鐵會社今在齊齊哈爾新添設滿鐵公所。委任滿鐵外事課職員早川正雄氏爲齊々哈爾公所長。於七月二十七日正式任命早川氏精通華語。前々鄭家屯及哈爾濱兩滿鐵公所就職多年又與黑省督軍吳俊陞氏交好此番任職必能勝任的。

特創辦青年會

本社昨接青島分社來電謂青島報界倉鑑人胡信之諸氏照大連中華青年會之章程。創辦青島青年會。推舉丁敬臣氏爲籌備委員長。籌備處址設在華通機內。

創辦糖菓公司

大連地方開糖菓業的。已經有了八家。生意都很不錯。昨又有小平島宋幹臣氏今領孫桂林氏之資本五千圓由沙河口十一區一百八十九番地創立富記糖菓公司。已經開辦了。

監査役已擧定

大連山縣通滿洲興業株式會社。於前日開股東總會當場選定中島有義氏爲該社監査役。

會議防止煤煙

田中大連民政署長。主唱煤烟防止已於二十六日午後一時半。在大連民政署會議室。開第二回協議會。出席協議者。有村井市長。尾見滿鐵病院長。和田滿鐵興業部長山川警務署長等。所議各項。俱行依託滿鐵。其他各項研究事業。尙未有具體的辦法。至於［illegible］爐子之法。仍必須再加以研究。俾免危險云。

趙氏家中被劫

大連市常陸町實元樓小賣所主人趙開源於前天接山東蓬萊大趙家莊家中來電。謂前幾天有强盜二十餘人闖入住宅。搶去金鐲子各一付。元寶二個。匣槍一桿。子彈三百個聽說該人接電後。即回家報告縣公署。且已捉獲搶犯四名。不知確否

創設中奉銀號

朝鮮銀行華商局長岸本德三郎及中日油坊林風翔兩氏近在監部通創立中奉銀號。定於八月十二日正式開幕。」

中華青年會
晝學兩部放假

大連中華青年會。晝夜兩部學生。總計二百餘人聘請專任教師教授故凡入該青年會讀書之學生們亦均孜々勉學。不廢時日。其生徒出勤日數。非常良好。惟現當炎天時節。而該各官立學校。均行放假休息。而該青年會。亦照成例放假。聞晝學部已於二十六日起。放假三十天。夜學部自八月初七日起。放假半月云

設無煙炭公司

大連山縣通加藤商店主人加藤直輔及末宗繁市。與野武貞阪井忠茂堀當松等出資本五十萬圓。新組織合資會社。安奉無煙炭公司。本公司設立大連。支店在奉天。出張所設在本溪縣草河掌滾馬嶺。

特派臨時火車

滿鐵會社大連運輸事務所爲謀一般人民便利起見。由大連至夏家河子間每星期日及過節添兩趟臨時火車今將開到時刻列左。」

由大連開	午前九時十分	
同	午前十一時五十分	
至夏家河子	午前九時四十五分	正午零二十五分
由夏家河子	午後二時五十分	午後四時
至大連	午後三時三十五分	午後四時三十五分

安氏將有高就

本埠泰東日報社編輯安淮陰氏日前經奉天盛京時報社特聘爲盛京時報哈爾濱版主筆。大概安氏不日即啓程前往任事云。」

電影園演洛子

市內日紳內村德太郎氏。所創設之世界館電影園。自開業以來。營業異常冷落。又乘時逢夏令。天氣炎熱。坐客稀少。賠累不堪。於上月杪。宣佈暫時休業。並將該館房屋。出租與奉天日站復海樓主人高景山氏。及日人白田秀二氏。開設洛子園。該氏等特由唐山關裡等處。邀聘著名洛子名伶蓋月珠明日珠等全班六十餘人。於日昨已經開演。一般有周郎癖者。可於每日午後七時前往觀聽云。」

做保人受累了

大連市羽後町吉人堂藥房因給小崗子四十八號妓館龜頭王壽山做保。由小崗子華東信託會社借了小洋若干。因到期未付。聽說華東信託昨將保人吉人堂給封了。這也是愛當保人的下落。

商情（廿七日）

商品行市

麻袋前場

銘柄	受渡日	値段	枚數
鐵筋	延七月末	二六、五	一五〇
同	延十月末	二八、五	一五〇
所成數	三十萬枚		

綿絲前場

銘柄	受渡日	値段	捆數
扇面	延八月末	二六四、〇〇	一〇〇
同	延九月末	二六二、五〇	二五
所成數	百二十五捆		

特産行市

先物（早市）

▲大豆（下押）

限月	寄付	高値	安値	大引
八限	六、一四〇	六、一五〇	六、〇八〇	六、〇八〇
九限	六、一七〇	六、一七〇	六、〇二〇	六、〇二〇
十限	六、〇一〇	六、〇八〇	五、九三〇	五、九三〇
十一限	五、五一〇	五、五二〇	五、四三〇	五、四三〇
十二限	五、二四〇	五、二四〇	五、二三〇	五、二三〇
所成數	二百〇五車			

▲豆粕（寄高）

限月	寄付	高値	安値	大引
八限	二、二六〇	二、二八〇	二、二五〇	二、二五〇
九限	二、二六〇	二、二六〇	二、二三〇	二、二三〇
十限	二、二三〇	二、二四〇	二、二三〇	二、二三〇
十一限	二、一〇〇	二、一一〇	二、〇九五	二、〇九五
十二限	二、〇二〇	二、〇三五	二、〇二〇	二、〇二〇
所成數	二十四萬三千枚			

▲豆油（チリ高）

限月	寄付	高値	安値	大引
八限	一五、八〇	一五、八〇	一五、七五	一五、七五
九限	一五、七〇	一五、七〇	一五、七〇	一五、七五
十限	一四、六〇	一四、六〇	一四、六〇	一四、六〇
十一限	一三、九〇	一三、九五	一三、九〇	一三、九五
所成數	一萬三千箱			

▲高粱（續落）

限月	寄付	高値	安値	大引
八限	二、六〇〇	二、六一〇	二、五九〇	二、五九〇
九限	二、六四〇	二、六五〇	二、六一〇	二、六一〇
所成數	百十一車			

晚市休市

錢鈔行市

先物（早市）

	寄付	大引
期近	一一六、三〇	一一六、四〇
	高値	安値
期近	一一六、四五	一一六、三〇
所成數期近	九十六萬圓	

先物（晚市）

寄付	銀換金	銀換洋	金換洋
九時	一二六、三五	一二七、四〇	一〇〇、九〇
十時	一二六、三〇	一二七、二〇	一〇〇、七五
十一時	一二六、三〇	一二七、三〇	一〇〇、八〇
十一時半	一二六、三五	一二七、三〇	一〇〇、八〇
所成數	銀換金 九萬圓	銀換洋 七千圓	

現物（早市）

	寄付	大引
期近	一一六、六〇	一一六、五五
	高値	安値
期近	一一六、六〇	一一六、四五
所成數	期近百十七萬圓	

物（晚市）

	銀換金	銀換洋	金換洋
二時	一二六、三五	一二七、三〇	一〇〇、九五
三時	一二六、三五	一二七、一〇	一〇〇、九五
所成數	銀換金 一萬圓	銀換洋 一萬圓	

滙兌行市

●銀塊及換算行市

倫敦銀塊	三五片八分一
海關兩（銀百兩）銀	一〇四圓八五

●朝鮮銀行外國滙兌行市

向倫敦電信賣（円）	二志一片一六分二
同 參着賣（同）	二志一片四分三
同 參着買（同）	二志一片一六分一五
同每三十日買（同）	二志二片〇分〇
同每六十日買（同）	二志二片一六分一
同每九十日買（同）	二志二片八分一
同每四箇月買（同）	二志二片四分一
向紐約電信賣（金高）	四七弗四分三
同 參着賣	四七弗八分七
同 參着買	四八弗八分一
同每三十日買	四八弗四分一
同每六十日買	四八弗八分三
同每九十日買	四八弗二分一
同每四個月買	四八弗八分五
向上海電信賣（按両）	一〇三圓九五

●正金銀行滙兌行市（銀建）

向日本參着賣（銀両）	一二五圓三五
同 電信買（同）	一二七圓四〇
同十五日付買（同）	一二七圓七五
向上海參着賣（墨銀両）	七二兩三
同 參着買（同）	七三兩一〇
同 墨銀參着賣（百弗）	一〇五兩七五
同 參着買（同）	九九兩〇二
向香港參着賣（香弗）銀	一〇五圓五〇
同 十日付買（同）	一〇一圓七五
向天津參着賣（銀両）	一〇九兩二五
同 十日付買（同）	一〇〇兩二五
同 北洋參着賣（白弗）銀	一〇一圓七五
同 十日付買（同）	九六圓五〇
向倫敦電信賣（高）	二志五片一六分九
同 參着賣（同）	二志六片一六分一
同 三十日付買（同）	二志六片四分三
同 信用三十日付買（同）	二志七片八分一

●正金銀行滙兌行市（金建）

向倫敦電信賣（円）	二志一片八分五
同 參着買（同）	二志一片一六分二
同三十日付買（同）	二志一片五分一
信用三月付買（同）	二志一片一六分五
同 四箇月買（同）	二志二片四分一
同 六箇月買（同）	二志二片八分三
向美國電信賣（高）	四七弗八分五
同 參着賣（同）	四七弗八分五
同三十日付買（同）	四八弗四分一
向法國參着賣（高）	五法五八
同九十日付買（同）	五法九九
向孟買參着賣（高）	一四三留四分一
同三十日付買（同）	一四六留四分一

南滿線火車內賣報啓事
本報特在南滿線火車內直賣報紙每份

△奉天撫順間

朝鮮線 安東 京城 [illegible]

京奉線 奉天 新民 [illegible]

四鄭線 四平街 鄭家屯 [illegible]

東支線 長春 哈爾濱 [illegible]

□天心閣 (在湖南省長沙)

章炳麟等提倡 大規模之聯省會議 六省已均電覆贊同

川湘粵桂滇黔六省。擬在滬召集聯省會議。茲據上海廿 訊此事。係由章炳麟柏文蔚尹昌衡褚輔成譚延闓等所發起。業經電商六省。先派代表到滬協議正式開會地點。及一切辦法大綱。現時各該省。均已覆電贊同。所派代表亦已電告就道。預計月底可望齊集滬濱。開始會議。茲錄章炳麟等發起此事之原電如下。長沙趙總司令林議長。並轉川粵桂滇黔總司令省議會均鑒。制憲自治。爲西南固有主義。北庭雖陽示許可。乃包辦之換語。西南各省當自謀利害。不當求助于人。願速團結一致。於八月一日國會開幕以前。召集聯省會議。或在重慶。或在長沙。隨便選擇。一面在上海集一團體。以爲耳目。始能進退自主。不受他人牽誘。否則北京選舉會。即在目前。以今日承認黃陂者。爲他日承認督軍團首領之根本。一有變動。無由自脫。噬臍之悔。其可復追。諸公如贊成此舉。火速電覆章炳麟柏文蔚尹昌衡褚輔成米樹藩曹亞伯王希閔趙鐵橋曾道潭延闓。又訊自黎黃陂復職。後西南各省即有選派代表。在上海開聯省會議之說。茲聞此事。刻已醞釀成熟。各省代表。亦已陸續派出。並由旅滬衆議院副議長褚慧僧君。草擬該會議組織大綱。定名爲自治各省聯席會議。其大綱。約有十六條。已電由趙恒惕轉電西南各省。商取同意。現已得川滇黔粵及某兩省之贊同。預定八月一日。先開預備會議一次。居時如各省自願加入。亦可由各省各派代表來滬與議。現在已到滬之代表。聞有湖南鍾才宏。四川廿均。貴州胡慶雯。雲南焦子靜等四人。廣西因時局未定。迄未派人。其他各省大抵均可派出。其目的在聯合多數省。先行製定省憲。而後再由省憲產出國憲。與現政府之主見。顯相抵觸云。

與浙互異之 東省善後辦法 大體不脫離中央 解釋進行之四項

此次東三省宣佈聯省自治。新學派雖認爲係順世界潮流。上中央視之。則以爲離奇舉動。茲據新由奉省來京某政客云。奉吉黑均積極預備制憲。而張作霖氏因慣東起見。前派代表赴浙討論。提携進行。乃現在所得覆電。深恐東三省與浙僅有體上。決不脫離中央關係。而實際上則與浙互異之點極多。故張(作霖)孫(烈臣)吳(俊陞)迭次研究。已再進另作善後之籌備。不久張即被推保安總司令。兼東三省軍州善後督辦。孫吳副司令。兼督辦職務。該三要人雖表示辭司令職務。恐於交替未妥時期。不能如願。並聞張氏更擬另向中央聲明四大要項(一)外交上特殊關係。有不及報告中央者。仍須自辦(二)東三省地方空曠。山路崎嶇。步騎軍隊。各有適當之用。終須自行主持(三)雖取聯省制度。因三省暫宜閉關自守。形式上擬取門羅主義(四)蒙疆難與東省分治。中央尤須體諒苦衷。至於政治、財政、教育、司法、交通、剿匪、安民。則依向適中央統系施行。俟王占元到奉時。張必有此要求。請向中央轉述云云。

新任局長

張使任命水金照

天津京奉鐵路局之水金照氏。日前來奉。因與唐文啟局長更換。已由張氏任命爲新局長云。

黑省民推戴朱氏 電請其爲省長

朱子樵氏襄爲黑龍江省督軍。政治卓著。頗爲人民所稱揚。此次省垣各團體聞該氏來奉。皆聯電要請該氏就任黑省省長。該氏此次來奉。確係有別項要公。至能否就任省長。尚屬未定云

本庄將陞少將

奉天張保安總司令顧問本庄繁氏八月十五日之陸軍大異動。有陞任少將之消息。

派員視察要公

日本外務省派書記官往川越茂氏於日內前往滿洲視察某項公務云。

修理扣留機器

鐵嶺西門外啓內鋪南陽壁廉雲齋修理鐘表舖有執事綽號畢二者。爲人希圖小利。不顧名譽。每遇有修理鐘表。即將其內面好機關留下變賣。現被修理鐘表者查知。前往質問。畢二亦無言答應。畢乃希圖小利如此。於營業上必大受影響的。

令捕逃亡將官

奉直戰爭之時某官。圖保生命。私離職線。以致全軍潰敗者。如第一師第一旅長趙玉周。第二旅長梁朝棟。第九混成旅長牛永綱等。現皆懼罪潛逃。杳無蹤影。已由張使於二十五日命各地方官嚴速捕究辦云

澡塘從新改革

撫順鐵道南會盛公澡塘近因塘主孫某因他事忙碌。不能兼營斯業。而賠累甚多。故出兌於炭礦從業員金香亭君等接辦。聞將其內容大加改革。原有劣懸冗員。均行更換。並池南陽。從新洗刷。塘水純用自來水。以求清潔爲宗旨。改名爲衛生澡塘。又特聘搓背員一人。以廣招徠。來日方長。該塘營業之興達。不卜可知云。

現大洋已跌落

鐵嶺當奉直戰爭。因市面不靖。現大洋每圓價漲至奉票一圓七八角。故各儲蓄財團商號深恐釀成吉黑省錢法毛荒現象。皆有憂色。現已停戰月餘。而現大洋又跌落至五角云

賣票欵已被竊

奉天日站於二十五日午後十時十七分。賣票處所賣之票錢竟去八百三十圓。而當日之出札係。爲松尾信雄氏。於午後十時十七分。將一二等之入口關閉。即到三等出票處。其後事務小使酒井國男。爲送社報事。自外見室內金票與洋錢。弄得紛亂。即向巡迴之松村德松告知。又轉告當日賣票之責任者松尾信雄氏。而松尾即行急將入口閉開。至室內一算其賬目。竟少八百三十圓。遂即報告警官派出所。按照丟失之情況。一一詰詢。並將驛內之各乘客。一一盤詰。無有踪影。當局疑爲最奇怪之事。即行嚴查。務須捕獲云。」

保甲捕獲路刼

鐵嶺三區保甲昨午巡查。行至百貫屯附。見一男子。手持短刀。搶奪女子盤頭匾方等物。該保甲等遂即向前捕獲。帶回駐所詢問。該人乃稱係廿七師逃兵。名徐惠臣因無生業。遂行刼掠等語該保甲即於下午送城看押將來或須處以極刑云。」

騙金鈕者逃走

鐵嶺樓西鎮與玉金店今午有一進屋買金鈕者。不知姓名。身穿藍衫。聲言與審判廳某法官太太買金鈕子數個。須多拿幾個到公館去挑。臨行持各樣花色金鈕二十個。囑跟人取錢。行至樓北興當胡同口。該人以身藏之刀取出威嚇跟人速回。否即以刀殺死。此時該人即向西拐逃跑。現報告警所。正在尾追。能否拿獲。容訪再誌。

近代軼聞

梁鼎芬 (紅蘿)

鼎芬本僞名士也。前清時得鼎鼎大名。則以參李鴻章一摺而著。其實參摺無足觀。梁不過欲沽名釣譽。挾其書生之見耳。梁少時。娶湘中某氏女。倩甚篤。時文芸閣恒寓梁處。文與其妻戚屬也。家人不相規避。致有微舒似我之嫌。梁亦莫可如何。所謂道學家。最怕家醜外傳也。遂與芸閣絕交。而遣其妻大歸。妻竟與芸閣雙棲双宿。嗣芸閣他去。梁忽念舊恩。得一見顏色。以期破鏡還合。覆水得收。乃買棹赴湘。踵門求見。伴人語之曰。汝現寡居。故夫情義不薄。亦曾一垂憐念否。妻曰。千里神駒不吃回頭之草。君休矣。毋以我爲念。固却不見。梁秩快而回。嗣梁署湖北政使。其妻忽出湖求見。梁喜出望外。開門鵰袍迎之。至則索鉅金數萬。梁勉與之。不期日即去。嗣是每至必索貴。梁不能不應之。以其有挾而求也。迨滿清之運告終。梁以遺節自矢。嘗謂世受國恩。身可殉心不可改。癸丑夏季。隱居於鄂。被人强行剪髮之痛史發現。遂乃蹌踉避之滬。又懼人之多言也。居於滬之某村破屋寶字。以示清遺民自喻。形容枯槁。語無倫次。開口便學劉四罵人。而於民國新人物。尤痛詆不遺餘力。其人狂抵熱中而無所洩也。尤可笑者。隆裕逝世。而梁即束裝北上。入清庭慟哭。謂微臣受恩深重。不能殉身以報。以頭觸地崩角有聲。犬馬不能忘故主。梁亦誠是。然空言不足以見節。當爲梁鼎芬羞。然復辟之罪狀成。未幾而梁亦死矣

小說

家庭小說 好女兒 (子因)

再說扶桑自那日到家。當下就把放洋的日期。稟告他的父親和母親了。他父親以年節在邇。過年不久。便要預備行裝。因此也就趕緊爲他籌措川資。到了臘月二十七的那一天川資已經是籌妥二百餘元。扶桑聽說。心下大喜。於是早晚更該憤念書。自此黃卷青灯。可算兩無虛負在他的父母。眼見孩兒如此用功。培植的心思。是格外濃厚。惟因扶桑身體不大强壯。總恐其由勞致疾一日清晨。扶桑浣漱方終。即疾趨書房念書。是時雨雪交下。寒冷異常。而扶桑在此念書的時候。不但不覺得寒冷。反而念的格外高興。迨到早膳時候。扶桑才把書本放下由他父親招呼去吃飯去了。他父子二人在吃飯的時候。又提起出洋的事。扶桑主張及時託人向官署備辦咨文。免得臨時周章。他父親亦以爲然。於是便央同姓的某兄去備辦一面又着夥計上街去買皮箱暖壼等物去了。迨過數日。咨文已由其某兄辦妥。所有行儀。亦都辦理完全年節的時候。照例男家應辦些糕餅菓子和魚肉之類。送給女家。金家未能免俗。只好照例去辦。因此也就花錢不少。幸喜他家素有蓄積。雖逢日買辦各種禮物。尚不致捉襟見肘。且他家到了這年節的時候。外面送來的禮。很多。自己既得節不用。於是七拼八湊。都用權籍送了。(未完)

滿洲報創刊祝詞

慨以世變日新。人事愈繁。所以救正人心。指導社會者。維報紙是賴。第環顧我國各都市。雖報館林立。然或偏於黨見。議論失於公允。或怵於權威。筆墨多所回護。求其宗旨純正。言論宏大者。蓋幾如鳳毛麟角矣。唯我大連滿洲報。以東瀛之晉宿。主報界之詞壇。故共發揚偉論。如暮鼓晨鐘。寔足發人深省。然獨日報章。以日文爲主體。故漢文報僅限於一小幅。寔不足饜讀者之望。前幸貴報寄者有鑒及此。因人心之趨嚮。應時勢之要求。己將漢文報一部份。脫離日文報之範圍而獨立。擴充篇幅。大加改良。並商等披讀之下。莫名忻忭。謹撰蕪詞。藉伸祝悃。詞曰。滿洲沃野數千里。從來文化多銅薮。教化未與寔業衰。提倡振興賴報紙。滿洲大報應時生。灌輸文化啓愚昧。始終條理成一貫。無愧玉振金聲矣

大連華商公議會同祝

大連市監部通 電話(一四八二)(一七七二)
株式會社 教育銀行
頭取 石本鏆太郎
一般銀行業務迅速確便利に每日午後五時迄取扱可申候

廣告
啓者本號代理東洋各樣頂上洋灰價錢各外公道保管使用若不吃砂子退回管換遠近車力本號擔認石灰各樣石只煙筒水管子一概販賣
大連市三河町二二區二九
近藤病院南隣
雲記號

連記公司洋燭工廠啓
啓者本公司不惜重資自由西洋運來上等並請西法名師自製麥穗牌光明耐久各種洋燭貨高價廉批發零售務望各界諸君如蒙惠顧敝公司不勝歡迎之至恐未知特此聲明
大連市東沙河口十二區百七十三番地

歐美直輸入品聲明
德國製 旋盤
同 球盤
同 猶尼巴薩路古拉印達
同 斷金鋸機
同 米突尺
美國製 瓦斯管捻止機
同 「屋奧新古敦」唧筒
同 「頭屋基」燈
同 運搬風筐
同 有杜球盤
同 洋釘
同 亞鉛引鐵線
以上各物係最近購入品無論多少請務各界人士惠顧是荷
大連市山縣通十九號地
合名會社 原田組
電話 長 四一一〇番 九二五番 三五一六番

沙河口俳優宿舍
辛桂寶 筱芙蓉 張玉貴 段桂花 張金貴 段金藍
筱翠芳 辛桂榮 段愛蓮 閻筱紅 筱金子 李貴寶
敝人等因沙河口生意日見興盛人烟日見繁多非有娛樂之場無以暢快大家之胸佚特於第一區界內設置俳優宿舍招集南金粉北地胭脂鶯燕之美麗欵待之週到諸君一來游玩當知非虛自誇譽也
大連沙河口第一區一二五番地

坡土蘭土洋灰界之覇者
龍牌 小野田洋灰
大連市西通壹丁目
小島定吉商店
長電話五七〇番

五金鐵行 義泰號主人謹啓
啓者本號專由外洋自運各種鋼鐵材料洋釘平瓦白鐵銅鐵鉛條瓦斯管及建築用銅鐵門鎖拉手荷頁揷鎖門鈎螺絲釘掛鎖帽鈎機械油軸油臭油清油雜色洋漆鉛油磁壼盆碗鋼種製物及油房所應用器具無所不備價值格外公道如蒙賜顧敝號不勝歡迎之至恐未週知特此聲明
總經理滿洲油漆會社各色油漆
大連市浪速町二丁目五二番 長電話一八二九番

西德泰綢緞京蘇雜貨莊
本號自運全球萬種雜貨綾羅綢緞呢絨布棉批發零售一概減價向蒙中外各界雲湧惠顧無任感激茲當夏令特由蘇杭定織各種綢緞官紗庫紗綺霞紗春紗蘇經紗頂尖無美不備務望諸君倍舊惠顧無任歡迎之至並代理廣東馬伯良各種藥酒特此敬佈
大連市監部通一丁目 電話二四五九番

協茂盛綢緞京蘇雜貨莊
本號開辦以來曆有年矣荷蒙各界顧無任感謝之至向由蘇杭定織綾羅綢緞花樣翻新適合五光十色無美不全並自歐西採辦各種雜貨布疋毛織棉織俱備色色皆新以及男女日中必需之品無不畢具分室陳設以應閱覽並請名師專做鐵機緞紗各樣時式便帽泥絨禮帽批發零售價格從廉仍希各界諸君倍舊惠顧是所至盼恐未週知特此聲明
本店 大連羽前町八號 (電話長一四五三番 支店 大連小崗子永樂街 電話二〇五八番

義順利綢緞雜貨京莊
本號專辦中外特花奇色綢緞羅紗綾絹布疋繭綢以及毛織泥絨綉花各品名目繁多無不應有盡有並經理百代公司各種唱機唱片德國百靈片上等靛油徐錫驥戒烟新藥價均從廉如蒙惠顧無任歡迎此佈
大連市監部通 (長電話五一六番

德泰號綢緞京蘇雜貨莊
溯自歐戰寢息而商戰益熾矣敝號素抱擴充營業之見對於應時貨物不遺餘力細心研究已蒙各界所贊許無待自詡矣時值已屆夏令特由姑蘇浙杭採到異樣羅紡紗絹陳設室內五光十色燦爛奪目如蒙各界賜顧價值分外從廉請鶩早降則無任歡迎矣
大連奥町二丁目 長電話一二八二番

洪來盛綢緞京蘇雜貨莊
本號開辦以來歷有年矣荷蒙賜顧無任感謝之至向由蘇杭定織綾羅綢緞花樣翻新適合五光十色無美不全並自歐西採辦各種雜貨布疋毛織棉織俱備色色皆新以及男女日中必需之品無不畢具分室陳設以應閱覽並請名師專做鐵機緞紗各樣時式便帽泥絨禮帽批發零售價格從廉仍希各界諸君倍舊惠顧是所至盼恐未週知特此聲明
大連市浪速町二丁目 電話一二六八番

福發盛綢緞布疋雜貨莊
敝號自開辦以來迄今拾餘載向蒙各界諸君惠顧之雅意無任感謝之至茲爲酬謝主顧擴張營業起見不惜重資特由南京蘇杭上海等處定織最上維新應時奇花異樣綾羅綢緞紗絹洋絨歐美毛呢各色合布絨氈企呢嗶吸花素布疋旅行用品男女雨衣華洋化粧品家庭社會應需之物無不應有盡有名目繁雜不勝細載兼由南省採辦諸品名茶零售批發價值從廉但敝號門面不假裝飾節省靡費專求物美價廉格外公道以廣招徠特此聲明
大連市奧町二丁目 電話一六六六番
福發盛謹啓

(列車時刻) [illegible]

本報每份售金二分如有喜閱本報者向車內賣貨人購買不誤

滿洲運輸汽船出帆

定期行輪

開往皮子窩復航象島
◎利生丸 七月三十日前六時

開往柳樹屯
◎翠信丸 每日直行
大連開 上午 時 下午一二時
柳樹屯開 上午十一時 下午五時
望可以寄航海貓島 露西亞町海岸放航 內旅客希
大連市露西亞町海岸
滿洲運輸株式會社 海運部
北大山通荷客取扱所 電話一一九四番 一七六番

政記輪船出帆

定期行輪

開往上海
●升有 三十日午後六時
●同安 一日午後六時
●萬利 三十一日午後六時
●平洋 廿八日午後六時
●升平 廿八日後六時
●元大
開往芝罘
●永利 七月廿九日午後六時
●生和 日後六時
開往香港
●上帝 日午後六時
●得利 日後六時
開往龍口
●生利 廿八日後六時
政記輪船股份有限公司
代表電話五一〇四番

日本郵船出帆

定期行輪

開往門司、神戶、大阪
山東丸 七月二十九日
開往長崎、神戶、橫濱
相模丸 七月廿九日
高砂丸 八月五日
花咲丸 七月廿八日
開往牛莊
山東丸 八月十二日
開往天津(太沽)牛莊
高砂丸 七月廿九日
花咲丸 八月十七日
相模丸 八月十六日
開往歐洲
佐渡丸 七月
りま丸 八月下旬日漢堡行 日李浦行
對馬丸
開往米國
遠州丸 七月 日經青開往
豐岡丸 八月九日沙市行
上各船因天候不良及其他事情時行改期
大連市山縣通
日本郵船株式會社
電話二七二三番
監部通吾妻橋 專屬荷客取扱店
丸二商會
電話番三六四〇・一八六八番

大連汽船出帆

定期行輪

●開往青島、上海
榊丸 (滿鐵航路船)七月廿八日正午
西京丸 八月一日正午
●開往天津
長平丸 三十日前八時
長平丸 八月三日後二時
●開往龍口往復共旅順寄港
●開往安東
龍平丸 二十九日正午
天潮丸 八月五日後三時
天潮丸 八月十五日後六時
●開往營口、大連、阪神
長順丸 營口發七月三十日頃 大連發八月二日頃
次航 營口發 日頃 大連發 日頃
營口代理店 水陸聯絡貨物之運輸 各主要驛間承辦
三井物産株式會社牛莊洲張所 電話七七番
大連山縣通
大連汽船株式會社
電話代表番號五一九〇 乘房(電一一七五番)

三井物產廣告出帆

定期行輪

▲開往北美新金山及斜哥爾各埠(經過神戶橫濱等埠)
●●蓬萊山丸 八月初十日前後開往
伊吹山丸 九月十日頃開往
轉海波特蘭土、貨物承辦所
有水脚等項祈照會敝處賬房可也
大連山縣通
三井物產會社
船舶部出張員
代表電話五〇八五
荷物取扱店 大連山縣通
宮崎商會
電話 一二一五・一九五二

阿波共同汽船出帆

▲十六共同丸廿八日芝罘青島開往
▲廿一共同丸八月一日芝罘仁川往
▲廿二共同丸 日元山往
▲廿六共同丸 日上海開往
▲廿三共同丸 日南浦開往
▲亞東號 日威海衛開往
本準與山東鐵道及朝鮮鐵道之間承辦聯絡運輸貨物
大連山縣通四五七號 電話二八〇九〇一
阿波共同汽船會社
諸新聞廣告代理業
西公園町 電話二五二五番
共益社

世界館 小崗子南大龍街 電話二九二五

早	演 (壬戌年六月初五日)
黃魏玥吳王張	定魏盖楊張王
鳳恩日壽兆義	邦恩月紅連連
山鳴珠朋永升	安鳴珠寶娫會
茶瓶計	孫夫人 夜審周紫琴

晚	演 (壬戌年六月初五日)
張王何劉張吳	楊王盖王何
連 迹 殿義壽	紅連月蔦兆
城會王富升朋	寶會珠倉永玉
二十四孝 割肉奉親	杜十娘 怒沈百寶箱 火燒活捉孫夫 滿 合

日下齒科醫院
大連市吉野町一四
電話三三六七番

永善茶園

(早)	(六月初五日)	(演)

全班坤名角合演
排演新戲
全本趙子龍招親

(晚)	(六月初五日)	(演)
花玉蓉	貴俊卿	苗紫雲
貴金蓮	俊香花	小香水
陳秀紅	趙蓮花	金葉雲
寶全灯	忠孝全	黃鶴樓
烏龍院	寶子燒骨計	翠屏山 殺子和尚

赤玉 固腸丸

統治一切下痢奏効神速

夫此「固腸丸」則係是日本國故陸軍軍醫總監正三位勳一等男爵松本順先生之方劑、而効驗之偉大、曾有一世諸大方之賞贊者也、本劑用於一切下痢患者周呑輒止瀉、立効如神、此乃理其病源、補其元氣、善消食物、健强胃腸、乃古今創有之肘後神方也

▲對症特効

◎虛泄 ◎濕泄 ◎滯泄其他一切泄利 ◎赤白痢 ◎疫痢 ◎脾胃虛弱 ◎飲食不消 ◎小兒青便及其他下痢諸症無所不癒

照像機材料 藥種貿易商
大連市西通信濃町角
樂天公司
電話三三九一番 振替大連三四九九番

西崗俳優宿舍廣告

邦西二時大改戲遂點
子皮簧調鼓良詞意唱

于小芬 于小順 黃小榮 黃小蓮 黃福仙 黃福春 黃小寶
王金寶 盧翠鳳 小 盧 翠 盧銀鳳 劉鳳寶
劉蓮舫 劉巧菱 劉小蓮 黃小喜 李小順 李小春 薛小鳳

本宿宿自創辦俳優以來已經數載幸蒙市面不往來之士商惠臨現本所不惜修重資將樓房接連寬闊上飾潔麗特由京津芝罘上海等處邀來以上所列頭等歌妓十餘名均色藝雙佳待客周洽每日絲竹管弦諸樓臺歌舞望祈走馬章台諸君大駕光臨方知別有一番繁盛
小崗子福德街十二番
舊有電話三一二三番
新增電話三五一一三番

有完全治癒之効能

眼病良藥

直治水

凡各種眼疾一經點此藥水立卽清明、其功効使人驚爲神丹妙藥

主治症

頭拉後母(眼皮內呈白色或灰色顆粒狀之一種眼疾)火眼、旱眼、流行眼病、濃眼、血眼、雲朦眼、帽子眼、魚朦眼等、均有特効卽普通人以上而外無論若何眼疾每日點滴少量能豫防眼病增進視力

藥價 金二十錢 三十錢 五十錢(付新式點眼器)

製藥本舖 大阪 東京 丹平商會藥房

家庭牌香皂

經驗四十餘年更加最新研究所造之此香皂皮膚決不浸眞屬稀罕矣

用這牌香皂時候皮膚滑溜々的多麼舒担啊……使皮膚顯自然之優美可慕的香味兒永留在肌膚上哪……這個家庭牌香皂之效驗可使容貌美麗無論甚麼時候對於甚麼粧品常在第一哪

化粧次序
家庭牌香皂
双美人牌洗臉粉
双美人牌雪花膏
双美人牌香粉
円刷子
水刷子
濕毛巾
双美人牌頰胭脂
双美人牌香粉
美人

雙妹嚜所製花露水香遠益淸盥濯可用止如名花傾國萬衆歡迎藉此夏熱迫人須購備壹瓶以消除汗穢也

雙妹嚜淸香爽身粉

此粉乃泰西各國男女及小孩日用必需之品且有名人醫士考驗許爲最合衛生之香粉小兒胎毒火瘡每由汚穢觸發其症甚頑宜用此粉常時搽之則皮膚爽潔垢穢自除且熱痱多生皮膚痕機甚至汗積手足縫間爛痛等症若常以此粉多搽患處無不全愈男婦老幼常用之掃身塗面能令肌膚柔軟潔體留香且此粉幼滑而爽功用無匹謂予不信盍購試之

粉毬盒 每盒價銀五角

大連市監部通
廣生行謹啓

大號四角正 貳號貳角半
參號壹角半 四號壹角正

雙妹老牌花露水

火車 滿鐵
△往北車
二三等車 各等車 快車 各等車
△營口大石橋間▽
△大連旅順間▽